

RAPORT DE ACTIVITATE  
**CENTRUL DE SĂNĂTATE STB S.A.**

ANUL 2020



CENTRUL  
DE  
SĂNĂ+ATE

STB S.A.

## CUPRINS

• <b>ISTORIC.....</b>	<b>3</b>
• <b>PREZENTAREA SOCIETĂȚII.....</b>	<b>3</b>
• <b>ACTIVITATEA SOCIETĂȚII.....</b>	<b>4</b>
• <b>RESURSE UMANE.....</b>	<b>6</b>
• <b>INDICATORI PRIVIND SERVICIILE MEDICALE PRESTATE.....</b>	<b>6</b>
• <b>ACTIVITATEA FINANCIAR CONTABILĂ.....</b>	<b>13</b>
• <b>CONCLUZII.....</b>	<b>21</b>

## 1. ISTORIC

Centrul de Sănătate a fost înființat în anul 1998 și a funcționat ca unitate sanitară, fără personalitate juridică în cadrul Regiei Autonome de Transport București, actual Societatea de Transport București STB S.A.

Conform Hotărârii nr.764/22.11.2018 adoptată în ședința ordinară a Consiliului General al Municipiului București, Centrul de Sănătate se reorganizează, activitatea de spital fiind preluată de către Spitalul Clinic Colentina cu sprijinul Administrației Spitalelor și Serviciilor Medicale București la data de 01.02.2019. La aceeași dată s-a transferat și personalul de specialitate medico-sanitar și auxiliar aferent acesteia, precum și personalul care deservește activitatea de întreținere și administrare a imobilului.

Centrul de Sănătate STB S.A. se constituie ca unitate medicală cu personalitate juridică înființată conform Legii nr.31/1990 și a Actului constitutiv nr.1/22.11.2019, CUI: 41886070, înregistrată la Registrul Comerțului cu nr.J40/15388/12.11.2019, având ca obiect principal de activitate cod CAEN 8622 – activități de asistență medicală specializată, iar activități secundare: cod CAEN 8621 – asistență medicală general și cod CAEN 8690 – alte activități referitoare la sănătatea umană.

Centrul de Sănătate STB S.A. are sediu social în București, Sector 1, Bulevardul Dinicu Golescu, Nr.1, Camera 1, Etaj 6, iar punctul de lucru în Sectorul 2, Strada Dr. Grozovici, Nr.2-8.

## 2. PREZENTAREA SOCIETĂȚII:

Centrul de Sănătate STB S.A. este o unitate medicală cu personalitate juridică înființată conform Legii nr. 31/1990 prin act constitutiv, CUI: 41886070, înregistrată la Registrul Comerțului cu nr. J40/15388/12.11.2019.

Membrii fondatori ai companiei sunt:

- Societatea de Transport București STB S.A. (deținând 1121 acțiuni nominative, în valoare nominală de 100 lei fiecare, reprezentând **95%** din capitalul social și participarea la profit și pierderi)
- Sindicatul Transportatorilor din București (deținând 59 acțiuni nominative, în valoare nominală de 100 lei fiecare, reprezentând **5%** din capitalul social și participarea la profit și pierderi).

Capitalul social subscris și vărsat la înființare a fost de **118.000 lei, aport în numerar**, împărțit în 1180 acțiuni nominative, în valoare nominală de 100 lei fiecare.

Prin hotărârea AGA nr. 8/17.02.2020 s-a aprobat declanșarea operațiunii de majorare a capitalului prin aport în natura MF și OI și solicitarea numirii unui expert evaluator. Această operațiune nu s-a finalizat până la sfârșitul anului 2020.

Totodată prin hotărârea AGA nr. 9/17.02.2020 s-a hotărât majorarea capitalului cu 1.474.000 lei, după cum urmează:

- 1.400.300 lei aport în numerar al Societății de Transport București STB S.A.
- 73.700 lei aport în numerar al Sindicatului Transportatorilor din București

Până la data de 31.12.2020, au fost încasați ca aport în numerar de la Societatea de Transport București STB S.A. suma de 500.000 lei, iar de la Sindicatul Transportatorilor din București suma de 73.700 lei.

Societatea funcționează în baza unui sistem de guvernare corporativă structurat în principal în baza prevederilor Legii nr.31/1990 privind societățile comerciale, republicată, cu modificările și completările ulterioare și ale O.U.G. nr.109/2011, privind guvernarea corporativă a întreprinderilor publice, cu modificările și completările ulterioare, scopul acesteia fiind de realizare a obiectului de activitate în vederea obținerii de profit.

Obiectul principal de activitate îl reprezintă „activitățile de asistență medicală specializată (cod CAEN 8622)”, iar activitățile secundare sunt: „asistență medicală generală” (cod CAEN 8621) și „alte activități referitoare la sănătatea umană (cod CAEN 8690)”.

Centrul de Sănătate STB S.A. are sediul social în București, sector 1, Bulevardul Dinicu Golescu, Nr.1, Camera 1, Etaj 6, iar punctul de lucru în București, Sector 2, Strada Dr. Grozovici, Nr. 2-8.

Societatea este administrată de un Consiliu de Administrație.

La înființare, Consiliul de Administrație a fost mandatat pentru o perioadă de 2 ani, fiind format din următoarele persoane:

- d-na **Gheorghe Milica** – președinte
- d-na **Angelescu Cristina - Elisabeta** – membru
- d-na **Bogdănescu Raluca Maria** – membru.

Conducerea societății în anul 2020 a fost asigurată de d-na Bogdănescu Raluca Maria, numită în funcția de Director General prin Deciziile CA nr.2/19.11.2020, 42/14.05.2020 și 91/11.11.2020.

### **3. ACTIVITATEA SOCIETĂȚII**

În perioada 01.01.2020 – 31.12.2020 activitatea Centrului de Sănătate a constat în asigurarea asistenței medicale de medicina muncii și conexasă medicinii muncii, efectuarea controalelor în cadrul comisiei de siguranța transporturilor pentru personalul cu atribuții în siguranța transporturilor și efectuarea de analize medicale pentru personalul STB S.A., în baza Contractului de prestări servicii medicale, precum și prestarea de servicii medicale către persoane fizice (terți).

De asemenea, pentru atingerea obiectivelor Centrului de Sănătate și asigurarea desfășurării serviciilor medicale în cele mai bune condiții, în perioada 01.01.2020 – 31.12.2020 au fost derulate și următoarele activități:

- Obținerea Certificatului de avizare pentru înregistrarea în Registrul Unic al Cabinetelor Medicale nr.6983/17.01.2020;
- Înregistrarea societății în Registrul unic al cabinetelor medicale la DSPMB conform Certificatului de înregistrare nr.821/20.01.2020;
- Obținerea autorizației sanitare de funcționare nr.77/28.01.2020;
- Preluarea contractelor de comodat pentru aparatele Cobas Integra 400 Plus (Analizor biochimie) și Minividas (Analizor de imunologie) folosite, în prezent, de Laboratorul de analize medicale din cadrul CENTRULUI DE SANATATE STB S.A.
- Obținerea certificatului de agreare nr.1058/17.02.2020, emis pentru Comisia de Siguranța în Transporturi;
- Aprobarea tarifelor pentru terți prin decizia CA nr.31/04.03.2020 în baza Notei de fundamentare nr.289/27.02.2020;
- În cursul lunii mai 2020, a fost aprobată lista de investiții în baza Hotărârii AGEA nr.11/21.05.2020, fiind avizată prin Decizia CA nr. 38/16.03.2020;
- Obținerea certificatelor de acreditare RENAR pentru laboratorul de Analize Medicale;
- Actualizarea conținutului regulamentului intern aprobat de CA in luna decembrie 2019, conform deciziei CA nr.47/18.06.2020;
- Aprobarea Codului de Conduită Etică al angajaților Centrului de Sănătate STB S.A., conform deciziei CA nr.48/18.06.2020;
- Obținerea evaluării de la Casa de Asigurări de Sănătate a Municipiului București pentru Laboratorul de analize și pentru următoarele specialități clinice: ORL, oftalmologie, neurologie, medicina internă, ginecologie și psihiatrie;
- Lunar, a fost întocmit Raportul de activitate al directorului general, în vederea prezentării Consiliului de Administrație, conform prevederilor legale;
- În vederea eficientizării activității și suplimentării veniturilor proprii în cursul anului 2020, s-au actualizat tarifele percepute pentru servicii medicale prestate terților, în baza deciziei CA nr. 31/04.03.2020;
- Încheierea Contractului de furnizare de servicii medicale în asistență medicală de specialitate din ambulatoriu S1176/07.07.2020, cu Casa de Asigurări de Sănătate a Municipiului București;
- Încheierea Convenției privind eliberarea certificatelor de concediu medical nr.2665/09.07.2020 cu Casa de Asigurări de Sănătate a Municipiului București;
- Încheierea Contractului de asistență medicală paraclinică de laborator nr. P0330/27.11.2020 cu Casa de Asigurări de Sănătate a Municipiului București;

- Reînnoirea Autorizației Sanitare de Funcționare de la Direcția de Sănătate Publică a Municipiului București nr.1245/28.12.2020;
- În perioada analizată au fost emise 86 de decizii ale Directorului General;
- Activități privind diminuarea riscului de îmbolnăvire cu virusul COVID-19 pentru personalul Centrului de Sănătate și pentru clienții/pacienții săi;
- Anchete epidemiologice interne;
- Înregistrarea în SEAP ca autoritate contractantă;
- Preluare contracte de comodat pentru aparatele Cobas Integra 400 Plus (Analizor biochimie) și Minividas (Analizor de imunologie) , folosite, în prezent, de Laboratorul de analize medicale din cadrul CENTRULUI DE SANATATE STB S.A.;
- Elaborarea planului de Management al Centrului de Sanatate STB SA;
- Achiziționarea și instalarea Casei de marcat;
- Activități privind inventarierea anuală;
- Analiza și propuneri privind relocarea Centrului de Sanatate în fostul spațiu Synevo;
- Evaluarea riscurilor de accidentare și sănătate în muncă pe fiecare loc de muncă;
- Elaborarea de instrucțiuni proprii de Sănătate și Securitate în muncă pe fiecare loc de muncă;
- Elaborarea planului de prevenire și protecție SSM;
- Elaborarea planului de intervenții PSI-SU;
- Elaborarea planului de evacuare al unității CS STB SA;
- Controale interne pe linie de SSM și PSI-SU.

În perioada de raportare Consiliul de Administrație s-a întrunit în 15 sedințe și au emis 86 decizii.

Principale atribuții ale Consiliului de Administrație au fost:

- evaluarea activității Directorului General al societății comerciale;
- aprobarea Regulamentului Intern și Codul de Conduită și Etică Profesională;
- analiza și aprobarea rapoartelor periodice privind realizarea indicatorilor aprobați prin bugetul anual de venituri și cheltuieli pe baza balanței de verificare;
- elaborarea raportului semestrial, prezentat Adunării Generale a Acționarilor, privitor la activitatea societății comerciale;
- a prezentat Adunării Generale a Acționarilor Societății raportul cu privire la activitatea Societății, bilanțul și contul de profit și pierderi pentru anul 2019;
- prezentarea strategiei și al bugetului pe anul 2020 în vederea supunerii spre aprobare A.G.A.;

- a elaborat Planul de administrare, inclusiv Strategia de dezvoltare a Centrului de Sănătate, pe care l-a prezentat spre aprobare AGA;
- a aprobat Planul de management al conducerii executive;
- a avizat și a prezentat spre aprobare investițiile care urmează să se realizeze de către societate.

#### **4. RESURSELE UMANE**

Structura organizatorică a Centrului de Sănătate STB S.A. a fost aprobată prin Decizia CA nr. 4/19.11.2019 și prevede un număr total de 103 persoane, la care se adaugă 3 administratori și 3 cenzori.

Conducerea Centrului de Sănătate STB S.A. a fost asigurată de cei trei administratori fondatori și de Directorul General, în baza contractelor de mandat.

La data de 01.01.2020, Centrul de Sănătate funcționa cu un număr de 67 de angajați din care: un Director General, 2 persoane, respectiv un consilier juridic și un economist la Compartimentul Resurse Umane, au fost angajate în anul 2019, iar restul de 63 persoane au fost preluate de la STB SA (începând cu data de 01.01.2020), în baza Contractului de cesiune nr. 338669/21/05.12.2019.

În perioada 01.01.2020 – 31.12.2020 s-au angajat 25 persoane și au încetat activitatea 4 persoane.

La data de 31.12.2020 Centrul de Sănătate avea 86 de salariați și un Director general cu contract de mandat, fiind astfel ocupate 87 din cele 103 posturi disponibile, rezultând o rată de ocupare de 84,47%.

#### **EVOLUȚIA NUMĂRULUI DE SALARIAȚI AI CENTRULUI DE SĂNĂTATE STB SA ÎN ANUL 2020**

<b>LUNA / AN</b>	<b>SALARIAȚI</b>
IANUARIE	67
FEBRUARIE	69
MARTIE	72
APRILIE	76
MAI	76
IUNIE	81
IULIE	83
AUGUST	84
SEPTEMBRIE	83
OCTOMBRIE	83
NOIEMBRIE	87
DECEMBRIE	87

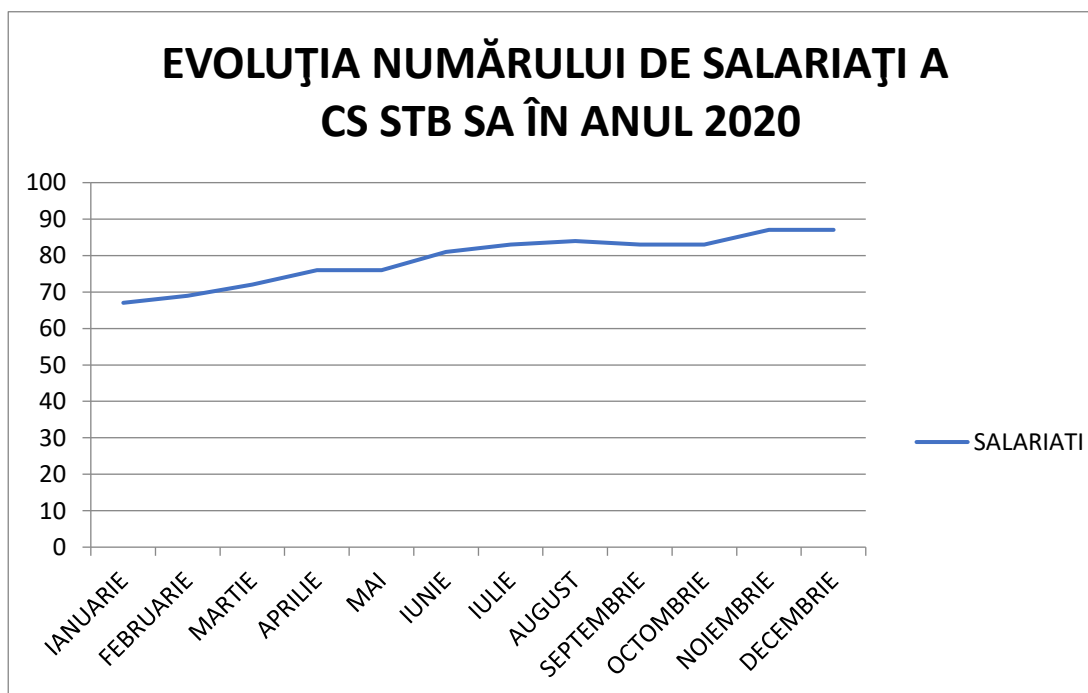

## **5. INDICATORI PRIVIND SERVICIILE MEDICALE PRESTATE**

În anul 2020, activitatea de supraveghere a stării de sănătate a angajaților S.T.B. S.A. s-a desfășurat la nivelul ambulatorului de specialitate al Centrului de Sănătate S.T.B. S.A., cu care Societatea de Transport București S.A. a încheiat contract de prestări servicii medicale.

În perioada 28.01.2020 – 31.12.2020 au fost prestate următoarele servicii medicale, în baza contractului de prestări servicii pentru personalul STB SA:

- Servicii de medicina muncii și servicii medicale de specialitate și investigații paraclinice conexe medicinei muncii, constând în: examen medical la angajare, examen medical periodic, examen medical la reluarea muncii, examinări medicale suplimentare în funcție de patologia angajatului în cadrul supravegherii speciale, examen medical pentru școlarizare, calificare, recalificare, examen medical la schimbarea locului de muncă;
- Consilierea angajatorului privind strategia de sănătate și securitate în muncă;
- Comunicarea riscului profesional către toți factorii implicați în procesul muncii;
- Evidența primară a bolilor profesionale și a celor legate de profesie consemnate în dosarele medicale ale angajaților;
- Consilierea angajatorului privind adaptarea muncii la caracteristicile psihofiziologice ale angajaților;

- Întocmirea de către medicul de medicina muncii a Raportului de evaluare a riscului maternal profesional și a informării pentru salariatele însărcinate, lăuze sau care alăptează, care au anunțat în scris angajatorul cu privire la starea lor fiziologică;
- Consemnarea rezultatelor controalelor medicale efectuate într-un dosar medical pentru fiecare angajat;
- Participarea la evaluarea riscurilor profesionale;
- Îndrumarea activității de reabilitare profesională după boala profesională, boala legată de profesie, accident de muncă sau boală cronică;
- Vizarea concediilor medicale ale conducătorilor de vehicule de către medicul de medicina muncii;
- Teste de laborator necesare stabilirii aptitudinii, gradului de afectare a capacității de muncă datorat unor afecțiuni cronice sau acute a angajaților;
- Servicii medicale de Siguranța în Transporturi conform ordinului comun MS/MT 1262/1393/2013 și normelor de aplicare, controale medicale pentru admiterea în unități de pregătire, constând în: calificare pentru conducătorii de autovehicule, examinare periodică, examinare la schimbarea locului de muncă, recontroale la indicația comisiei medicale, examinări medicale suplimentare la solicitarea cabinetului de medicina muncii sau a altor medici specialiști, eliberarea de avize medicale de comisia medicală;
- Asigurarea supravegherii stării de sănătate a angajaților și acordarea primului ajutor în caz de urgențe medico-chirurgicale de către asistentele medicale de la nivelul cabinetelor medicale de incintă existente (în depouri/autobaze);
- Eliberare fișe medicale pentru obținere și preschimbare permis și pentru port-armă conform legislației în vigoare;
- Organizarea activității de educație sanitară pentru personalul STB SA.

Activitatea medicală desfășurată de Centrul de Sănătate a constat în prestarea de **13.069** servicii medicale de medicina muncii, din care:

- **5.736** examene medicale conducători vehicule cu Siguranța Transporturilor;
- **1.579** examene medicale conducători tramvai și conducători auto < 3,5 t;
- **5.754** alte categorii de personal (alte meserii).

În ceea ce privește situația categoriilor de personal din cadrul STB care au beneficiat de servicii de medicina muncii, se poate vizualiza în tabelul, respectiv graficul, de mai jos:

**SITUAȚIA CATEGORIILOR DE PERSONAL DIN CADRUL STB CARE AU  
BENEFICIAT DE SERVICIILE MEDICALE ALE CABINETULUI DE MEDICINA  
MUNCII**

LUNA / AN	CONDUCĂTORI AUTO SIGURANȚA TRANSPORTURILOR	CONDUCĂTORI AUTO	ALTE MESERII (Electricieni, lăcătuși, casieri, agenți pază, tesa, s.a.)	TOTAL SERVICII MEDICALE
IANUARIE	0	67	115	182
FEBRUARIE	710	181	767	1658
MARTIE	568	163	531	1262
APRILIE	377	68	136	581
MAI	590	135	286	1011
IUNIE	387	147	657	1191
IULIE	492	127	652	1271
AUGUST	451	121	611	1183
SEPTEMBRIE	603	173	495	1271
OCTOMBRIE	595	122	493	1210
NOIEMBRIE	587	157	555	1299
DECEMBRIE	376	118	456	950
<b>TOTAL</b>	<b>5736</b>	<b>1579</b>	<b>5754</b>	<b>13069</b>

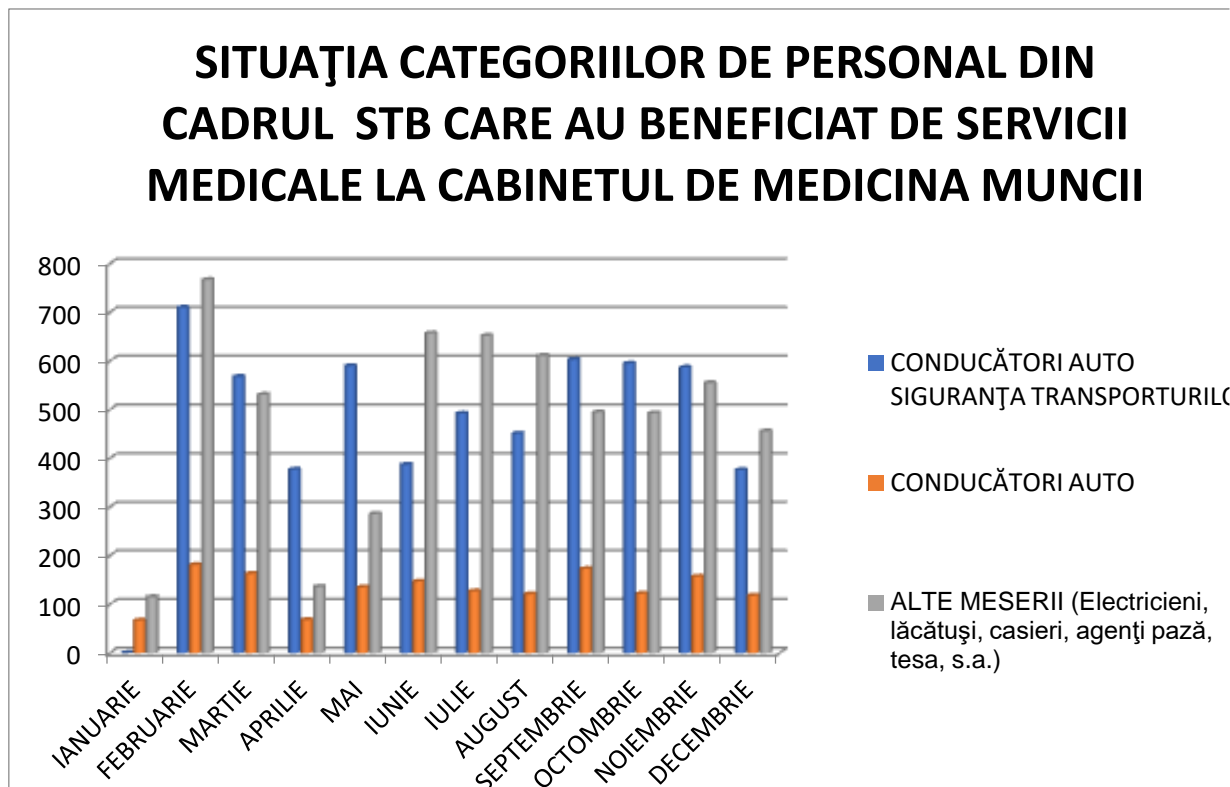

- **Examen medical periodic anual** pentru un număr de **9379** de angajați, din care:  
- **3820** conducători autobuz + conducători troleibuz Siguranța Transporturilor;

- **1075** conducători tramvai + conducători auto < 3,5 t;
- **4484** alte categorii de personal (alte meserii).

- **Recontroale pentru angajații care necesită supraveghere specială**

Având în vedere numărul mare de conducători de autovehicule transport persoane care au boli cronice cu impact asupra siguranței circulației (hipertensiune arterială, diabet zaharat), în afara de controlul medical periodic anual, au fost făcute examinări suplimentare, în cadrul supravegherii speciale pentru un număr de **1804** persoane, astfel:

- **1273** conducători autobuz + conducători troleibuz Siguranța Transporturilor;
- **396** conducători tramvai + conducători auto < 3,5 t;
- **135** alte categorii de personal (alte meserii).

- **Examenе medicale la angajare**

S-a efectuat un număr de **1001** angajări din care:

- **393** conducători autobuz + conducători troleibuz Siguranța Transporturilor;
- **54** conducători tramvai + conducători auto < 3,5 t;
- **554** alte categorii de personal (alte meserii).

- **Examen medical la reluarea activității**

Au fost examinate **46** de persoane în vederea reluării activității:

- **16** conducători auto Siguranța Transporturilor;
- **30** alte categorii de personal (alte meserii).

- **Examenе medicale pentru școlarizare / formare profesională**

În anul 2020 au fost examinați în vederea calificării în meseria de conducător tramvai **75** de persoane, precum și **12** pentru categoria D.

- **Schimbarea locului de muncă**

S-au recomandat **752** schimbări de loc de muncă, astfel:

- **222** conducători auto Siguranța Transporturilor;
- **52** conducători tramvai + conducători auto < 3,5 t;
- **478** alte categorii de personal (alte meserii).

În tabelul de mai jos sunt prezentate examenеle medicale prestate de cabinetul de medicina muncii efectuate pentru angajați STB în perioada ianuarie – decembrie 2020.

## EXAMENE MEDICALE ANUALE EFECTUATE LA CABINETUL DE MEDICINA MUNCII

LUNA / AN	NA	CP	RA	RC	SLM	SFP	TOTAL
IANUARIE	7	157	0	10	8	0	<b>182</b>
FEBRUARIE	69	1378	3	143	46	19	<b>1658</b>
MARTIE	71	947	4	151	89	0	<b>1262</b>
APRILIE	59	419	2	83	14	4	<b>581</b>
MAI	22	753	8	203	23	2	<b>1011</b>
IUNIE	37	928	7	129	83	7	<b>1191</b>
IULIE	93	890	3	187	97	1	<b>1271</b>
AUGUST	112	795	2	172	96	6	<b>1183</b>
SEPTEMBRIE	209	711	5	195	132	19	<b>1271</b>
OCTOMBRIE	113	827	7	161	83	19	<b>1210</b>
NOIEMBRIE	127	940	4	174	50	4	<b>1299</b>
DECEMBRIE	82	634	1	196	31	6	<b>950</b>
<b>TOTAL</b>	<b>1001</b>	<b>9379</b>	<b>46</b>	<b>1804</b>	<b>752</b>	<b>87</b>	<b>13069</b>

**LEGENDA:** NA – nou angajat; CP – control periodic; RA – reluarea activității; RC – recontrol; SLM – schimbarea locului de muncă; SFP – școlarizare, formare profesională.

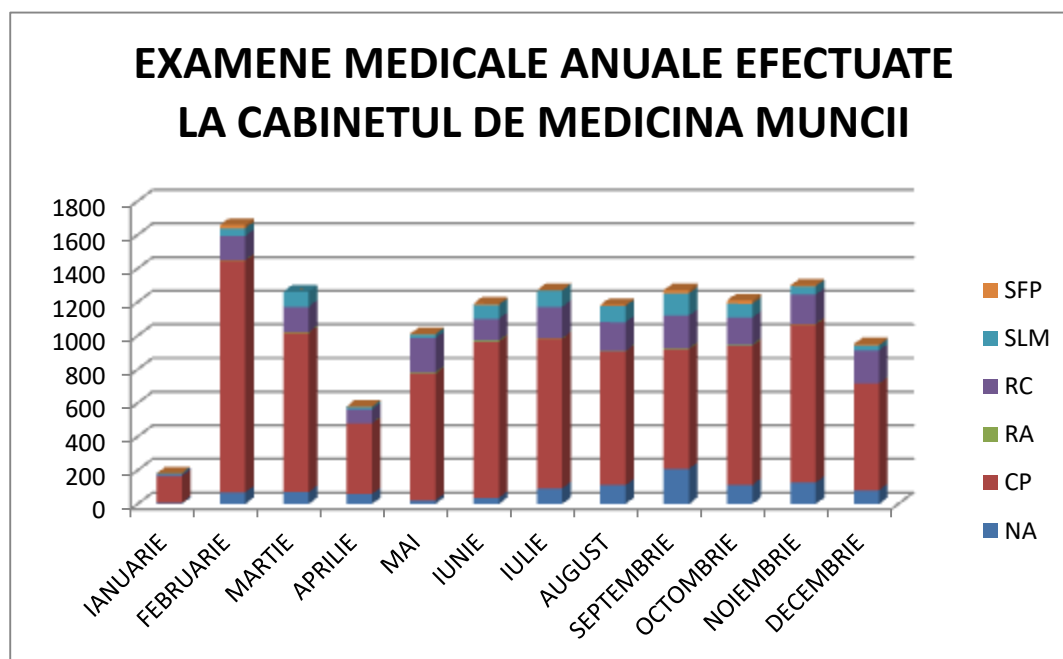

## FIȘE DE APTITUDINI ELIBERATE IN ANUL 2020

LUNA / AN	FIȘĂ APTITUDINE
IANUARIE	169
FEBRUARIE	1894
MARTIE	1092
APRILIE	494
MAI	837
IUNIE	1105
IULIE	1196
AUGUST	1101
SEPTEMBRIE	1162
OCTOMBRIE	1124
NOIEMBRIE	1177
DECEMBRIE	837
<b>TOTAL</b>	<b>12188</b>

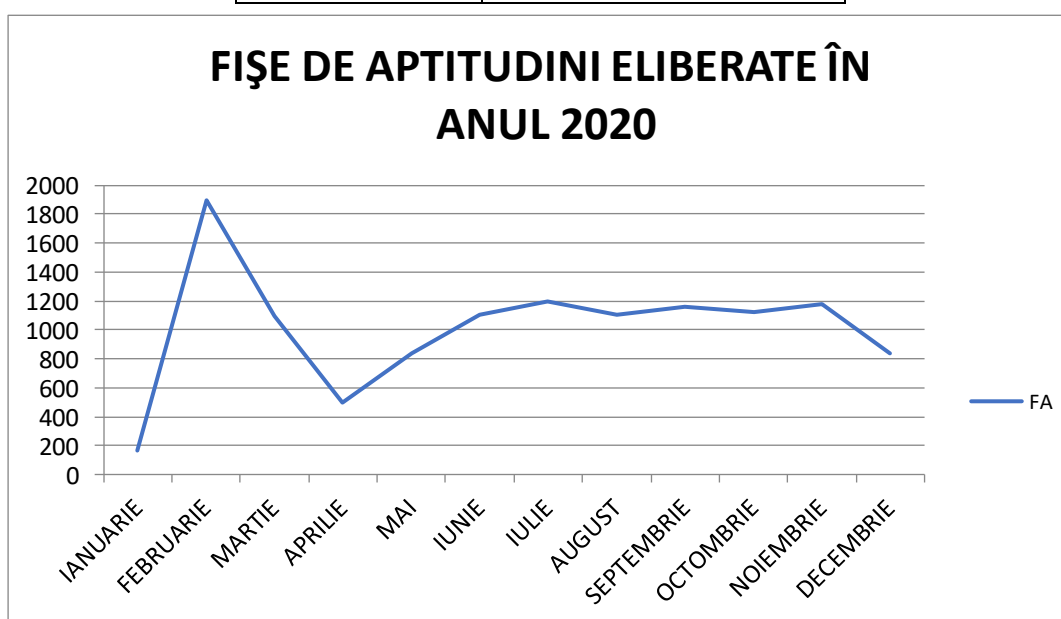

Totodată, în cursul anului 2020 s-au mai efectuat pentru salariații STB:

- **359** preschimbări și obținere premise, precum și obținere categorie pentru permis auto profesioniști;
- **47** alte controale și investigații medicale;
- **6710** certificate concedii medicale au fost verificate și vizate;
- **8898** de electrocardiograme au fost realizate de laboratorul de explorări funcționale.

Au fost emise **38** de cereri fișe risc, **58** vize cereri ajutor social, **17** rapoarte de evaluare a riscului maternal profesional și **75** de referate pentru conducătorii de vehicule în vederea examinării lor la Clinica de Boli Profesionale, existând suspiciunea de boală profesională.

**SITUAȚIA ALTOR SERVICII MEDICALE OFERITE DE CAB. MED. MUNCII  
ANGAJAȚILOR STB**

<b>LUNA / SERVICII</b>	<b>PRESCHIMBĂRI/ OBȚINERE PERMISE/ OBȚINERE CATEG.*</b>	<b>AC</b>	<b>AI</b>	<b>VCAS</b>	<b>CFR</b>	<b>RBF / RBP</b>	<b>RM</b>	<b>TOTAL SERVICII MEDICALE/ CONTROALE</b>
IANUARIE	0	0	0	1	2	5	0	<b>8</b>
FEBRUARIE	0	0	0	1	8	17	5	<b>22</b>
MARTIE	65	8	0	10	5	12	0	<b>100</b>
APRILIE	21	0	0	3	0	0	0	<b>24</b>
MAI	58	1	0	2	4	0	0	<b>65</b>
IUNIE	36	9	3	3	4	1	0	<b>56</b>
IULIE	27	4	1	11	0	2	0	<b>45</b>
AUGUST	17	3	0	10	0	0	4	<b>34</b>
SEPTEMBRIE	49	3	0	5	4	6	2	<b>69</b>
OCTOMBRIE	27	5	0	2	2	20	2	<b>58</b>
NOIEMBRIE	31	1	0	4	1	6	3	<b>46</b>
DECEMBRIE	28	8	1	6	8	6	1	<b>58</b>
<b>TOTAL</b>	<b>359</b>	<b>42</b>	<b>5</b>	<b>58</b>	<b>38</b>	<b>75</b>	<b>17</b>	<b>594</b>

**LEGENDA:** AC – alte controale; AI – alte investigații; VCAS – viză cerere ajutor social; CFR – cerere fișă risc; RBF/RBP – referat boli profesionale; RM – risc maternal.

## ALTE SERVICII MEDICALE OFERITE ANGAJAȚILOR STB DE CĂTRE CABINETUL DE MEDICINA MUNCII

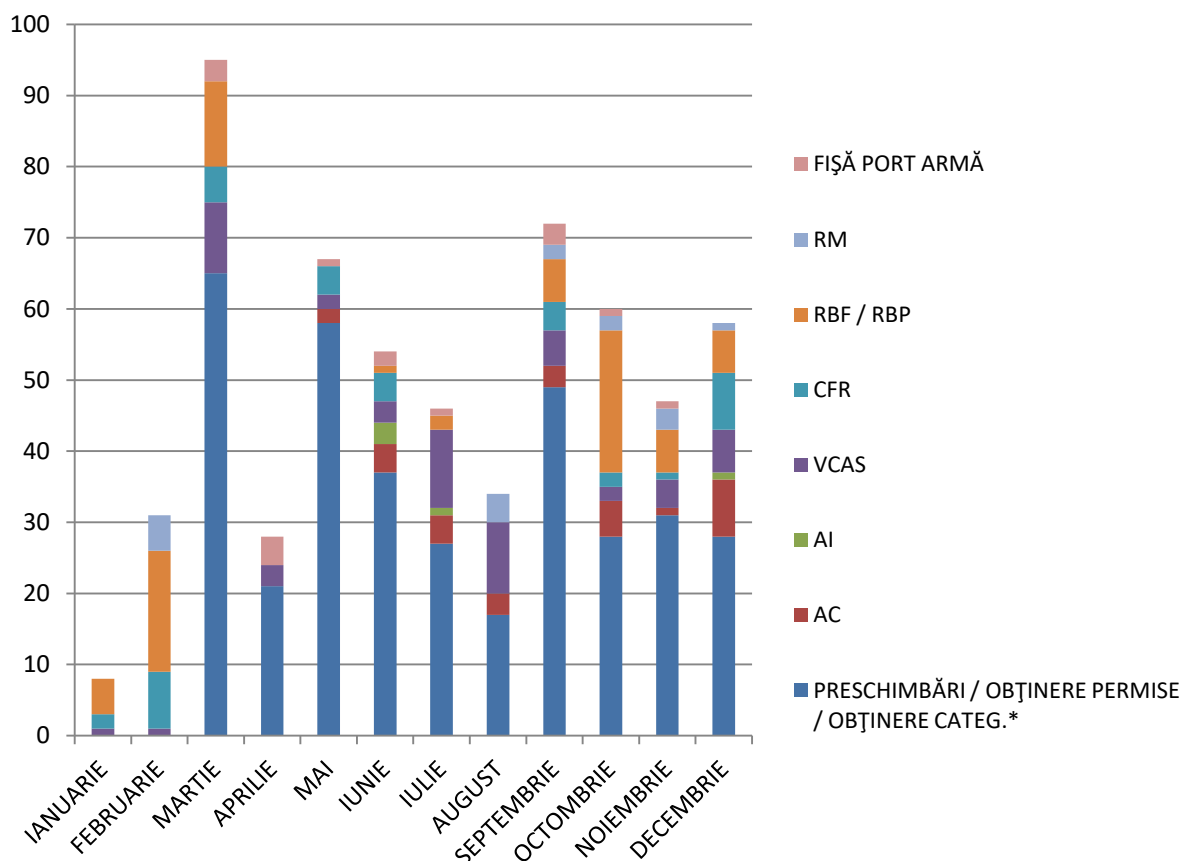

## ALTE SERVICII MEDICALE OFERITE ANGAJAȚILOR STB

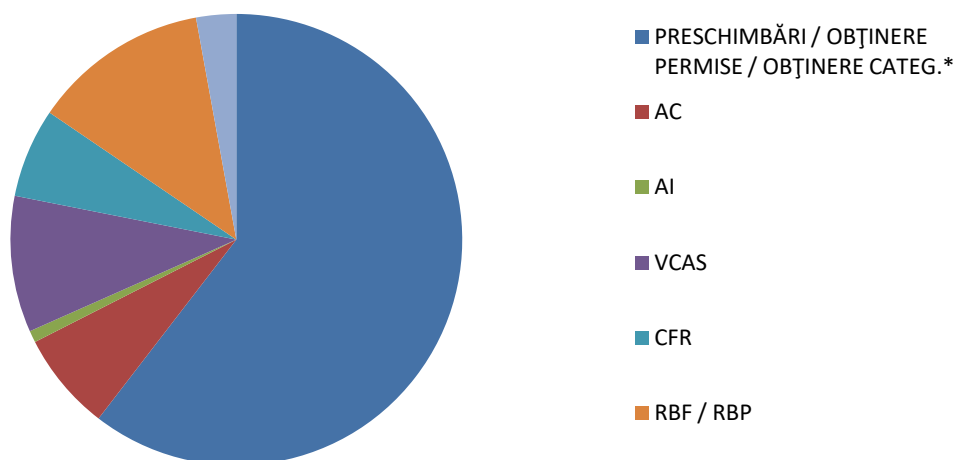

O activitate importantă pentru supravegherea sănătății salariaților STB, încadrați la autobaze și depouri s-a desfășurat la nivelul cabinetelor de incintă:

- participarea la acțiuni de monitorizare a temperaturii;
- activitatea de dispensarizare activă, în principal a cazurilor de hipertensiune arterială și diabet zaharat;
- educație pentru sănătate;
- rezolvarea eficientă a urgențelor medicale, tratamente de prim-ajutor, tratamente de mică chirurgie (măsurile de prim-ajutor în traumatisme minore, plăgi);
- comunicarea în timp real a rezultatelor analizelor de sânge care prezintă modificări pentru persoanele interesate;
- asistență medicală la capete de linii în zilele cu temperaturi crescute.

Laboratorul de analize medicale din cadrul Centrului de Sănătate, a efectuat pentru angajații Societății de Transport București STB S.A, în anul 2020, examene de laborator sau paraclinice realizate în funcție de factorul nociv profesional la care este expus salariatul respectiv, sau în funcție de profesia/ocupația/funția deținută, un număr de **56.254** analize medicale.

#### **EVOLUȚIA ANUALĂ A ANALIZELOR MEDICALE PE LABORATOR ALE SALARIAȚILOR STB**

<b>LUNA / NUMĂR ANALIZE MEDICALE</b>	<b>ANALIZE MEDICALE EFECTUATE</b>
IANUARIE	238
FEBRUARIE	4401
MARTIE	6900
APRILIE	4273
MAI	6188
IUNIE	4843
IULIE	4809
AUGUST	4418
SEPTEMBRIE	5927
OCTOMBRIE	4589
NOIEMBRIE	6353
DECEMBRIE	3315
<b>TOTAL</b>	<b>56.254</b>

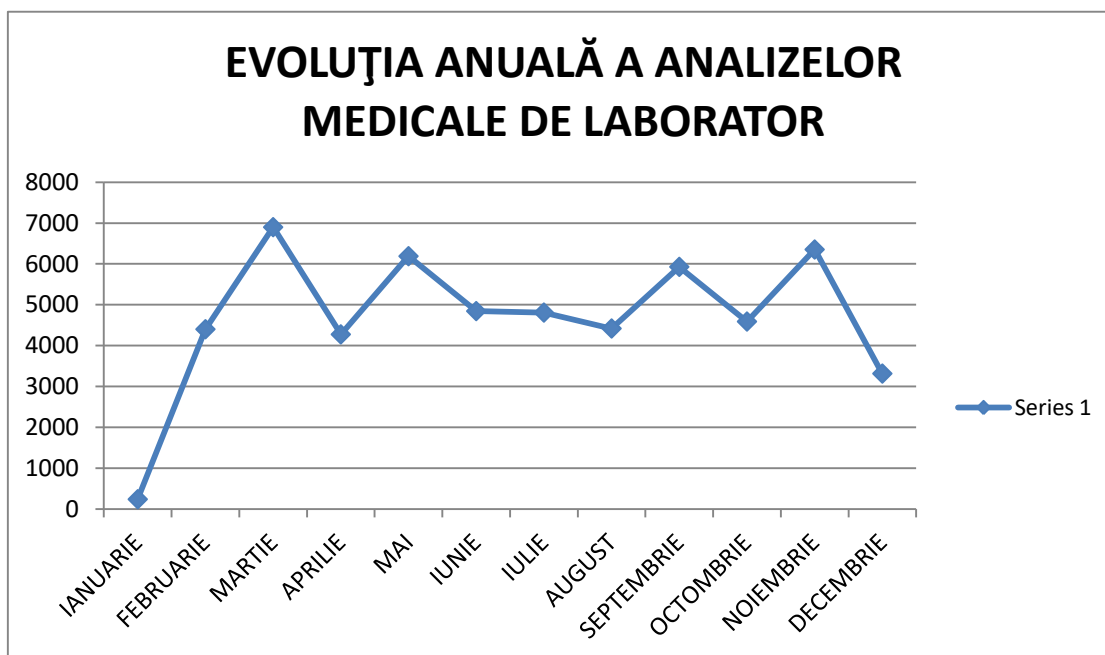

Centrul de Sănătate STB SA a prestat în anul 2020, prin intermediul celor 7 cabinete medicale pe care le gestionează examene medicale pentru angajare, control periodic, reluarea activității pentru angajații STB.

### SITUAȚIA ANUALĂ A CONTROALELOR MEDICALE PE CABINETE

LUNA / CABINET	OFTALMOLOGIE	ORL	GINECOLOGIE	MEDICINA INTERNA	CHIRURGIE	NEUROLOGIE	PSIHIATRIE	ORTOPEDIE
IANUARIE	91	67	3	19	18	57	17	0
FEBRUARIE	890	656	14	417	389	601	385	0
MARTIE	928	867	23	615	586	779	590	0
APRILIE	457	452	3	384	368	435	371	0
MAI	731	681	6	599	521	656	525	0
IUNIE	811	608	43	469	404	553	406	0
IULIE	749	582	48	486	402	564	417	2
AUGUST	685	478	22	439	363	448	368	4
SEPTEMBRIE	764	638	53	574	503	595	502	7
OCTOMBRIE	813	682	57	629	537	650	546	9
NOIEMBRIE	843	723	58	644	545	683	541	9
DECEMBRIE	587	403	24	377	282	382	294	1
<b>TOTAL</b>	<b>8349</b>	<b>6837</b>	<b>354</b>	<b>5652</b>	<b>4918</b>	<b>6403</b>	<b>4962</b>	<b>32</b>

## SITUAȚIA ANUALĂ A CONTROALELOR MEDICALE PE CABINETE

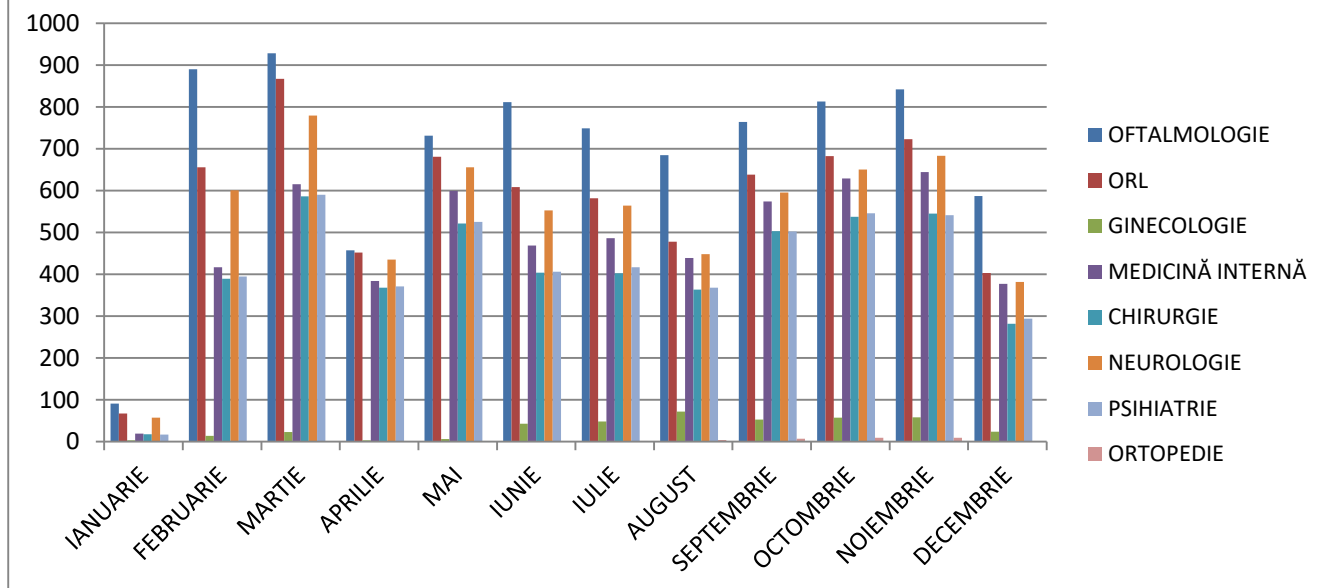

Analizând graficul de mai sus, se observă un număr mare de consultații la cabinetele de oftalmologie, ORL, medicină internă și neurologie, deoarece o mare parte dintre meseriile/funcțiile din cadrul Societății de Transport București STB S.A. prezintă un factor de risc de îmbolnăvire crescut pentru aceste specialități, fapt ce rezultă și din fișele de riscuri întocmite de angajator.

Având în vedere semnarea contractului cu Casa de Asigurări de Sănătate a Municipiului București în luna iulie, se constată o creștere a numărului controalelor medicale.

### CONTROALE MEDICALE EFECTUATE PRIN

#### CASA DE ASIGURĂRI DE SĂNĂTATE S A MUNICIPIULUI BUCUREȘTI

LUNA	CASMB
IANUARIE	0
FEBRUARIE	0
MARTIE	0
APRILIE	0
MAI	0
IUNIE	0
IULIE	387
AUGUST	462
SEPTEMBRIE	573
OCTOMBRIE	608
NOIEMBRIE	578
DECEMBRIE	470
<b>TOTAL</b>	<b>3078</b>

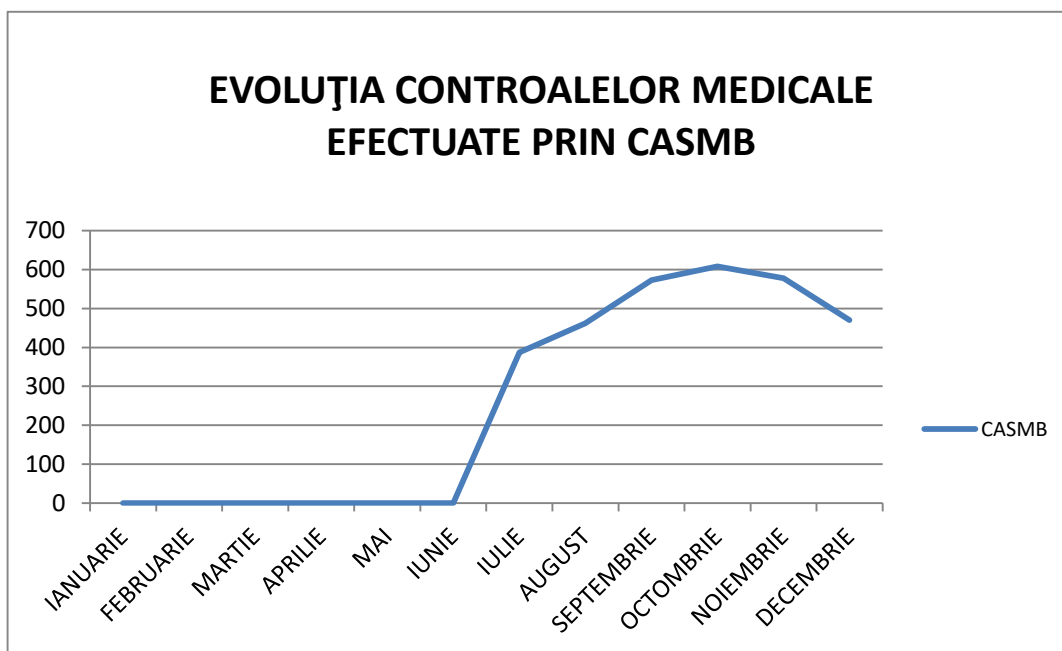

În anul 2020, pe lângă contractul de prestări servicii medicale încheiat cu Societatea de Transport București STB S.A, au fost efectuate și servicii medicale oferite terților, necesare obținerii fișelor de preschimbare, a permiselor și a categoriei, a certificatelor A5, precum și a fișelor de port armă. Aceștia au beneficiat și de consultații de specialitate acordate, atât de medicii primari, cât și de specialiști.

### CONTROALE MEDICALE PRESTATE TERȚILOR

LUNA / SERVICII MEDICALE	FIȘE DE PRESCHIMBARE/ OBTINERE PERMISE/ OBTINERE CATEGORIE	CERTIFICATE A5	FIȘE PORT ARMA	FIȘE APTITUDINE	AVIZ SIGURANȚĂ TRANSPORT	CONSULTAȚII DE SPECIALITATE MEDIC PRIMAR/SPECIALIST
IANUARIE	0	0	0	0	0	0
FEBRUARIE	1	0	0	0	0	0
MARTIE	3	19	0	0	0	0
APRILIE	0	8	0	0	0	0
MAI	13	4	1	0	0	1
IUNIE	23	1	1	0	1	4
IULIE	16	3	0	6	0	8
AUGUST	16	6	0	0	0	0
SEPTEMBRIE	20	6	0	0	0	0
OCTOMBRIE	8	21	0	0	0	0
NOIEMBRIE	8	14	0	1	0	2
DECEMBRIE	3	16	1	3	0	2
<b>TOTAL</b>	<b>114</b>	<b>98</b>	<b>3</b>	<b>8</b>	<b>1</b>	<b>17</b>
<b>TOTAL CONSULTAȚII</b>	<b>702</b>	<b>196</b>	<b>18</b>	<b>-</b>	<b>-</b>	<b>17</b>

\*Notă: La certificatele A5 se efectuează două consultații medicale la cabinet; La fișele de preschimbare se efectuează 6 / 7 consultații medicale la cabinet (amator / profesioniști); Fișa port armă se efectuează la 6 cabinete medicale.

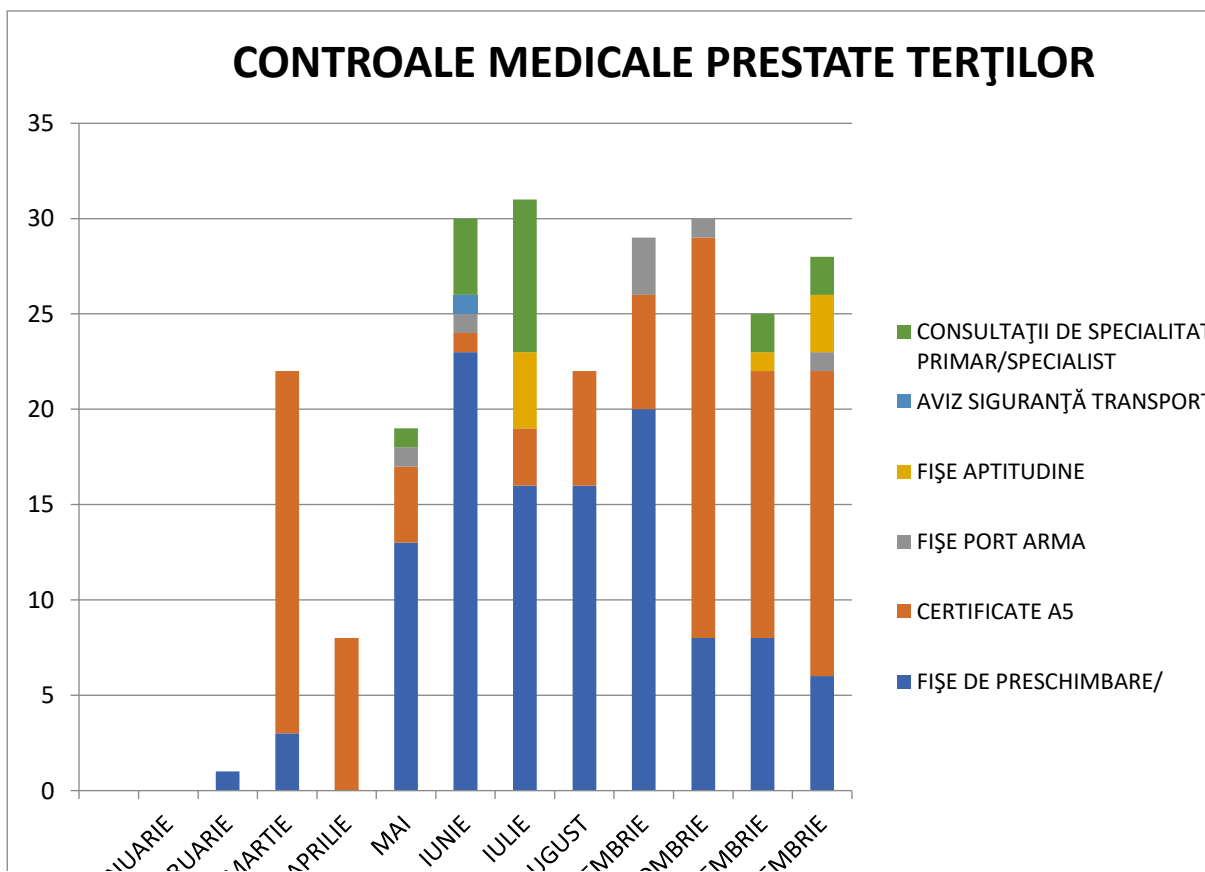
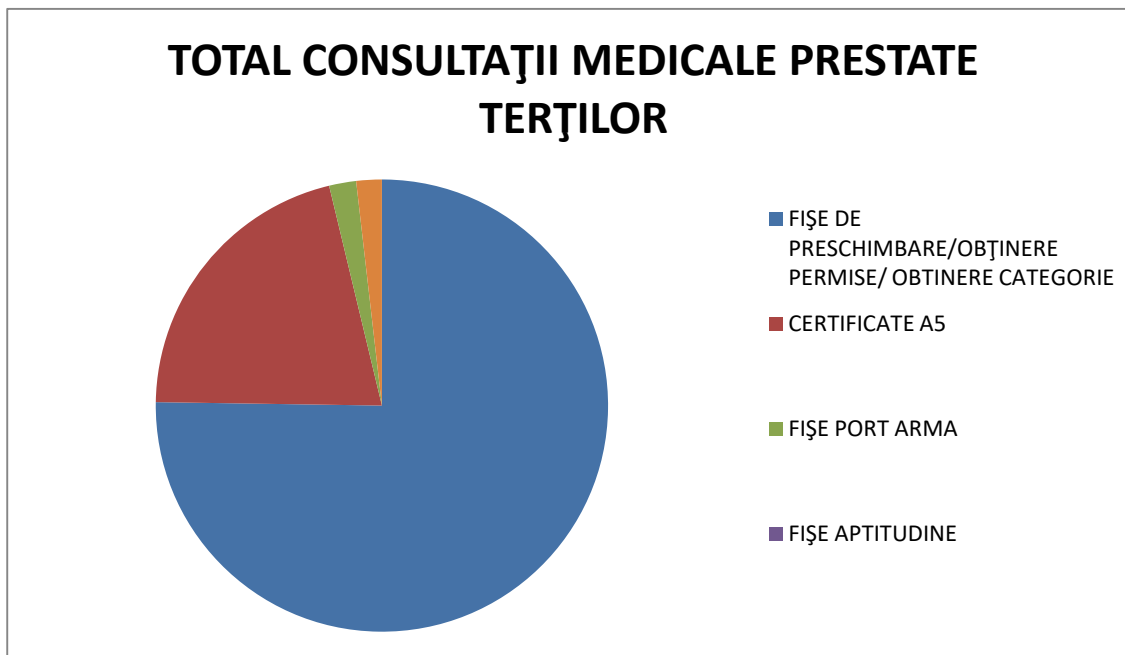

Totodată, terții au putut efectua diferite proceduri medicale, constând în EKG-uri, audiograme, montare și extracție de dispozitive intrauterine. Medicii specialiști le-au putut interpreta rezultate la cerere și au putut obține referate de specialitate.

### ALTE SERVICII MEDICALE OFERITE TERȚILOR

LUNA / SERVICII MEDICALE	INTERPRETARE REZULTATE / REFERATE DE SPECIALITATE	PROCEDURI MEDICALE				ANALIZE MEDICALE DE LABORATOR
		EKG	AUDIOGRAMĂ	DISPOZITIV INTRAUTERIN		
				MONTARE	EXTRACȚIE	
IANUARIE	0	0	0	0	0	0
FEBRUARIE	0	0	0	0	0	0
MARTIE	0	0	0	0	0	0
APRILIE	0	0	0	0	0	1
MAI	0	3	0	0	0	0
IUNIE	2	5	1	1	1	0
IULIE	1	0	0	0	1	0
AUGUST	0	2	2	0	0	0
SEPTEMBRIE	3	18	1	0	0	0
OCTOMBRIE	0	3	0	0	0	0
NOIEMBRIE	0	2	0	0	0	6
DECEMBRIE	0	0	0	0	0	35
<b>TOTAL</b>	<b>6</b>	<b>33</b>	<b>4</b>	<b>3</b>		<b>42</b>

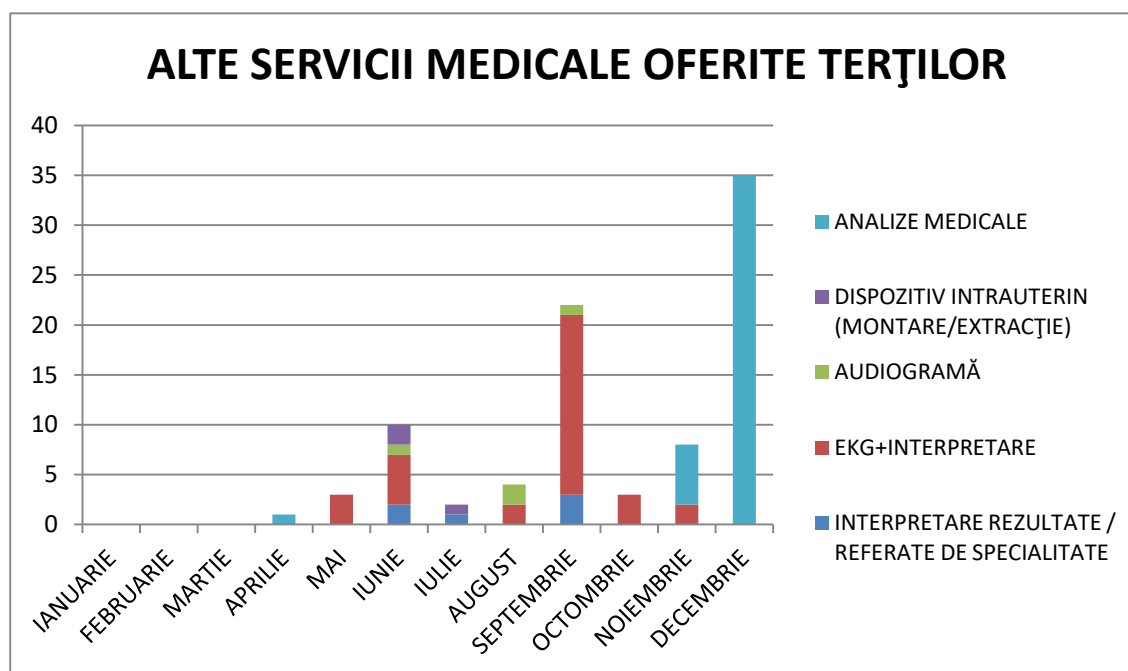

## VENITURI REALIZATE PE ANUL 2020

LUNA	VENITURI INCASATE CASMB AN 2020	VENITURI INCASATE TERTI AN 2020
IANUARIE	0	0
FEBRUARIE	0	0
MARTIE	0	2050
APRILIE	0	1109
MAI	0	3280
IUNIE	0	5665
IULIE	30696,79	4130
AUGUST	32725,90	3530
SEPTEMBRIE	41892,14	5660
OCTOMBRIE	57262,67	3470
NOIEMBRIE	38951,70	3041
DECEMBRIE	78432,21	3465
<b>TOTAL AN 2020</b>	<b>279.961,41</b>	<b>35400</b>
<b>TOTAL</b>	<b>315.361,41</b>	

## 6. ACTIVITATEA FINANCIAR CONTABILĂ

Legislația aplicabilă domeniului financiar-contabil, respectiv principalele norme contabile, fiscale și în vigoare care stau la baza calculării cheltuielilor și veniturilor generate de îndeplinirea obiectului de activitate al Centrului de Sănătate Legea 227/2015 privind Codul Fiscal, cu modificările și completările ulterioare, Legea 53/2003 republicată - Codul muncii, cu modificările și completările ulterioare, Legea bugetului de stat, Legea bugetului asigurărilor sociale de stat, Ordonanța Guvernului 26/2013 privind întărirea disciplinei financiare la nivelul unor operatori economici, Ordinul Ministrului Finanțelor Publice 1802/2014 pentru aprobarea Reglementărilor contabile privind situațiile financiare anuale individuale și situațiile financiare anuale consolidate, Ordinul Ministerului Finanțelor Publice nr.3418/2019 privind aprobarea formatului și structurii bugetului de venituri și cheltuieli precum și a anexelor de fundamentare a acestuia, ș.a.

Proiecția bugetară se conformează și se adaptează permanent formatului aprobat de legislația specifică ținând cont de: politicile Guvernului privind îmbunătățirea performanțelor economico-financiare ale operatorilor economici; obiectivele de politică salarială stabilite prin legea anuală a bugetului de stat; criteriile de performanță specifice și obiectivele cuantificate prevăzute în contractele de mandat, stabilite în corelație cu strategia de administrare; programul anual al achizițiilor publice stabilit în funcție de necesitățile obiective; programul de investiții propus.

## **6.1. Execuția Bugetară**

Centrul de Sănătate STB S.A a elaborat proiectul Bugetului de Venituri și Cheltuieli pentru anul 2020, în conformitate cu prevederile Ordinului nr.3818/2019 privind aprobarea formatului și structurii bugetului de venituri și cheltuieli al operatorilor economici, precum și a anexelor de fundamentare a acestuia, fiind avizat de Consiliul de Administrație al Centrului de Sănătate STB S.A prin Decizia nr.14 din data de 16.12.2019 și aprobat de Adunarea Generală a Acționarilor prin Hotărârea nr.7 din data de 28.01.2020.

În perioada analizată Bugetului de Venituri și Cheltuieli a fost rectificat în luna mai și septembrie 2020, fiind aprobat de Adunarea Generală a Acționarilor prin Hotărârea nr.12 din data de 21.05.2020, respectiv prin Hotărârea nr.15 din data de 26.10.2020.

Fundamentat în funcție de obiectivul activității și de condițiile contractului încheiat cu Societatea de Transport București STB SA, Bugetul de Venituri și Cheltuieli Rectificat al Centrului de Sănătate STB S.A pentru anul 2020 prezintă următoarea structură principală de venituri și cheltuieli, astfel:

	<b>BVC</b>	<b>BVC rectificat</b>	<b>BVC rectificat</b>
	<b>aprobat în</b>	<b>aprobat în</b>	<b>aprobat în</b>
	<b>28.01.2020</b>	<b>21.05.2020</b>	<b>26.10.2020</b>
<b>VENITURI TOTALE, din care:</b>	<b><u>11.245 mii lei</u></b>	<b><u>11.268 mii lei</u></b>	<b><u>11.514 mii lei</u></b>
Venituri din servicii prestate STB	11.245 mii lei	11.245 mii lei	11.245 mii lei
Venituri contracte CASMB	0 mii lei	0 mii lei	223 mii lei
Venituri din servicii prestate la terți	0 mii lei	23 mii lei	46 mii lei
<b>CHELTUIELI TOTALE, din care:</b>	<b><u>11.245 mii lei</u></b>	<b><u>11.268 mii lei</u></b>	<b><u>11.496 mii lei</u></b>
• Cheltuieli cu bunuri și servicii	1.282 mii lei	1.305 mii lei	1.310 mii lei
• Cheltuieli cu personalul	9.834 mii lei	9.834 mii lei	10.045 mii lei
• Cheltuieli cu impozite și taxe	129 mii lei	129 mii lei	131 mii lei

Pentru activitatea de investiții suma aprobată în Bugetul de Venituri și Cheltuieli pentru anul 2020, a fost de 77 mii lei, repartizată pentru achiziția următoarelor mijloace fixe:

- Imprimantă multifuncțională laser 5 mii lei;
- Autoclav sterilizare 40 mii lei;
- Tonometru noncontact oftalmologie 32 mii lei.

Achiziția mijloacelor fixe va fi finanțată din capitalul social al societății.

Activitatea desfășurată de Centrul de Sănătate, se reflectă din punct de vedere economic la nivelul anului 2020, în următorii indicatori economico-financiari, astfel:

Structură indicatori	2020		%
	BVC rectificat Aprobat HAGA nr.15/26.10.2020	Realizări anul 2020	
1	2	3	4=3/2
<b>I.Cheltuieli totale (1+2), din care:</b>	<b>11.496</b>	<b>8.643</b>	<b>75,18</b>
<b>1.Cheltuieli de exploatare (A+B+C+D+E)</b>	<b>11.496</b>	<b>8.643</b>	<b>75,18</b>
a.1- materii prime, materiale, piese de schimb, obiecte de inventar, mărfuri	517	485	<b>93,81</b>
a.2- combustibil, lubrifianți	3	0	<b>0,00</b>
a.3- energie, apă, gaze	300	185	<b>61,67</b>
<b>A. Cheltuieli materiale (a.1+a.2+a.3)</b>	<b>820</b>	<b>670</b>	<b>81,71</b>
<b>B. Lucrări și servicii</b>	<b>490</b>	<b>137</b>	<b>27,96</b>
<b>C. Impozite și taxe (inclusiv impozit microîntreprindere)</b>	<b>131</b>	<b>132</b>	<b>100,76</b>
d.1)- salarii+hotarari judecatoresti	8.747	6.423	<b>73,43</b>

d.2)- contracte de mandat directori, membrii consiliului de administratie, cenzori și secretari comisii	648	588	<b>90,74</b>
d.3)- tichete de masă, cheltuieli sociale prevăzute la art. 25 din Legea nr. 227/2015 privind Codul fiscal,alte cheltuieli conform CCM	439	267	<b>60,82</b>
d.4)- contribuții angajator	211	158	<b>74,88</b>
<b>D.Cheltuieli cu personalul (d.1+d.2+d.3+d.4)</b>	<b>10.045</b>	<b>7.436</b>	<b>74,03</b>
<b>E.Amortiz., prov. și alte chelt. de exploatare</b>	<b>10</b>	<b>268</b>	<b>2680</b>
<b>2. CHELTUIELI FINANCIARE</b>	0	0	<b>0,00</b>
<b>II.VENITURI TOTALE , din care:</b>	<b>11.514</b>	<b>8.987</b>	<b>78,05</b>
VENITURI DIN SERVICII PRESTATE, din care:	11.514	8.987	<b>78,05</b>
STB	11.245	8.672	<b>77,12</b>
CASMB	223	280	<b>125,56</b>
TERTI	46	35	<b>76,09</b>
<b>REZULTAT (II-I)</b>	<b>18</b>	<b>344</b>	
<b>IMPOZIT PROFIT/</b>		<b>82</b>	

Situația indicatorilor economico financiari din execuția la data de 31.12.2020 evidențiază faptul că au fost înregistrate cheltuieli totale în valoare de 8.643 mii lei și venituri totale de 8.987 mii lei, rezultând un grad de realizare al veniturilor mai mare cu 1,04%, respectiv 344 mii lei.

În perioada analizată se poate observa efortul depus de Centrul de Sănătate STB SA pentru asigurarea condițiilor optime de desfășurare a activității cu un nivel redus al cheltuielilor realizate, respectiv 75,18% față de cheltuielile previzionate.

Se remarcă păstrarea unui nivel redus al cheltuielilor pe anumite capitole față de valoarea estimată și față de execuția la 6 luni, în special, cheltuielile cu lucrări și servicii care au fost realizate în procent de doar 27,96% .

Cheltuielile privind materialele și obiectele de inventar au fost realizate în procent de 93,81%, acest nivel ridicat se datorează și pandemiei cu COVID 19, ceea ce a determinat creșterea cheltuielilor cu echipament de protecție și dezinfectanți.

Cheltuielile cu personalul au fost realizate în proporție de 74,03%, efectuându-se angajări față de începutul anului 2020, dar cu toate acestea nu s-au făcut angajări la nivelul maxim aprobat în organigrama societății.

Realizarea a 78,05% din veniturile bugetate se datorează faptului că prestarea de servicii medicale a început la sfârșitul lunii ianuarie 2020 odată cu obținerea autorizațiilor de funcționare, scăderii numărului de pacienți din cauza contextului epidemiologic actual, precum și diminuării veniturilor în funcție de cheltuielile efective cu suma de 1.224.208,25 lei, ca urmare a analizei economico-financiare efectuate asupra activității desfășurate în baza contractului de prestări servicii încheiat cu STB S.A..

Din analiza veniturilor totale înregistrate, se constată că:

- pentru prestația de servicii către Societatea de Transport București STB procentul realizat a fost de 77,12%, datorită faptului că prestarea de servicii a început la sfârșitul lunii ianuarie, odată cu obținerea autorizațiilor de funcționare, precum și datorită regularizării menționate mai sus;
- pentru prestația de servicii către CASMB se observă că s-a depășit nivelul estimat în proporție de 125,56%;
- pentru prestația de servicii către terți, procentul de realizare este de 76,09%.

Precizăm că Centrul de Sănătate STB nu înregistrează la 31.12.2020 plăți restante, dar are creanțe restante în valoare de 224 mii lei, reprezentată din: 139 mii lei suma de recuperat de la Casa de Asigurări de Sănătate a Municipiului București aferentă concediilor medicale plătite; 6 mii lei furnizori debitori ce vor fi recuperați în ianuarie 2021 și 78 mii lei sume ce vor fi încasate în anul 2021 de la CASMB pentru serviciile prestate.

## **6.2. Indicatori financiari - contabili**

Capitalul social vărsat și virat în contul curent, la înființare, a fost în valoare de 118.000 lei, la care se adaugă cei 73.700 lei virați de Sindicatul Transportatorilor din București.

În anul 2020, a fost virat capital social de Societatea de Transport STB S.A., în sumă de 500.000 lei.

La 31.12.2020 societatea avea capital social vărsat și virat în contul curent, în sumă totală de 691.700 lei.

Principalii indicatori economico-financiari realizați în anul 2020 se prezintă astfel:

- Venituri totale	8.987.162,13 lei
- Cheltuieli totale	8.642.930,40 lei
- Profit brut	344.231,73 lei
- Impozit pe profit	81.653,00 lei

<b>STRUCTURĂ VENITURI</b>		
704.1	VENITURI DIN SERVICII PRESTATE-STB	<b>8.671.775,75</b>
704.2	VENITURI DIN SERVICII PRESTATE-TERTI	<b>35.400,00</b>
704.3	VENITURI DIN SERVICII PRESTATE-CASMB	<b>279.961,41</b>
758	ALTE VENITURI DIN EXPLOATARE	<b>5,00</b>
766	VENITURI DIN DOBANZI	<b>19,97</b>
	<b>TOTAL VENITURI</b>	<b>8.987.162,13</b>

<b>STRUCTURĂ CHELTUIELI</b>		
602	CHE. CU MATERIALELE CONSUMABILE	428.987,26
603	CHE. CU OBIECTE DE INVENTAR	56.324,17
605	CHE. CU ENERGIA ȘI APA	185.174,34
611	CHE. CU INTREȚINEREA ȘI REPARAȚIILE	2.313,16
613	CHE. CU PRIME DE ASIGURARE	10.304,98
615	CHE. CU PREGATIREA PERSONALULUI	740,00
621	CHE. CU COLABORATORII	588.515,00
623	CHE. DE PROTOCOL	383,76
626	CHE. POSTALE SI TAXE DE TELECOMUNICATII	150,31
627	CHE. CU SERVICII BANCARE ȘI ASIMILATE	1.707,92
628	ALTE CHE. CU SERVICIILE EXECUTATE DE TERȚI	121.324,87
635	CHE. CU ALTE IMPOZITE, TAXE ȘI VĂRSĂMINTE ASIMILATE	98.012,00
641	CHE. CU SALARIILE PERSONALULUI	6.422.707,00
642	CHE. CU TICHETELE DE MASĂ ȘI AVANTAJE IN NAT. ACORDATE	233.985,00
645	CHE. PRIVIND ASIGURARILE ȘI PROTECȚIA SOCIALĂ	32.825,00
646	CHE. CU CONTRIB. ASIGURATORIE DE MUNCĂ	157.754,00
658	ALTE CHE. DE EXPLOATARE	2.730,00
681	CHE. DE EXPLOATARE CU AMORTIZAREA	265.411,63
691	CHE. CU IMPOZITUL PE PROFIT	81.653,00
698	CHE. CU IMPOZITUL PE VENIT ȘI CU ALTE IMPOZITE	33.580,00
	<b>TOTAL CHELTUIELI</b>	<b>8.724.583,40</b>

Din datele prezentate se observă că în anul 2020 au fost înregistrate cheltuieli totale în valoare de 8.724.583,40 lei, iar cea mai mare pondere a acestora o reprezintă cheltuielile de personal în procent de 85,22 %, urmate de cheltuielile cu bunuri și servicii în procent de 12,32% din totalul cheltuielilor realizate.

În graficul de mai jos este reprezentată situația lunară a veniturilor realizate:

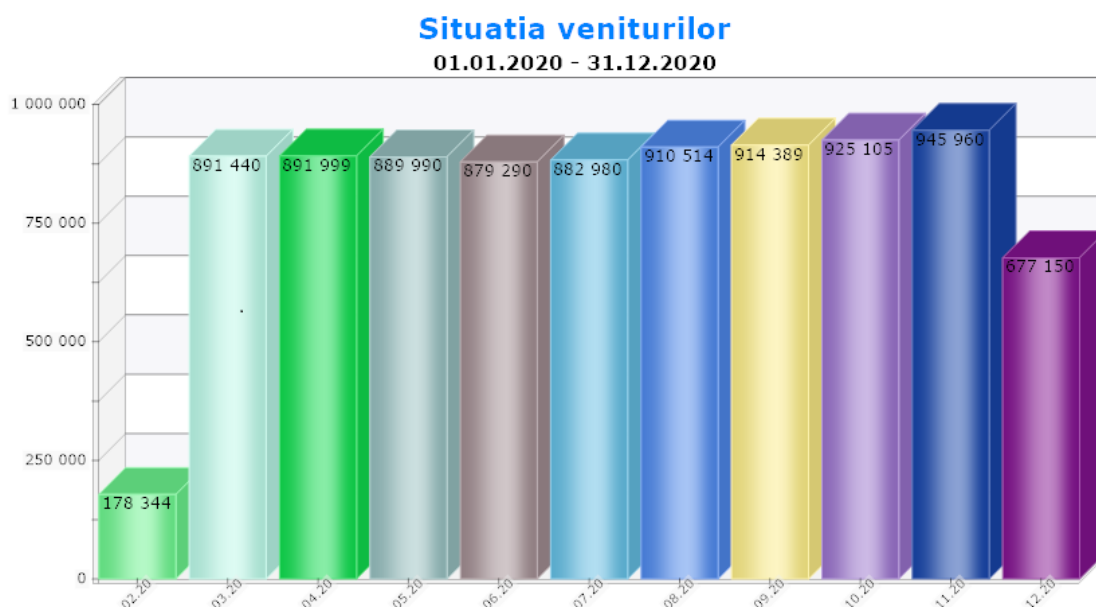

Din grafic se observă faptul că veniturile realizate lunar de Centrul de Sănătate sunt relativ constante până în luna iulie 2020, iar începând cu luna august se observă o creștere a veniturilor datorită contractului cu CASMB. Totodată se evidențiază o valoare scăzută a veniturilor realizate în luna ianuarie 2020 (evidențiată în contabilitate în luna februarie 2020), când societatea nu a prestat servicii medicale decât 4 zile pentru salariații STB, precum și pentru lunile noiembrie și decembrie 2020, când s-a înregistrat în contabilitate factura de regularizare pentru anul 2020 în sumă de -1.224.208,25 lei .

În graficul de mai jos este reprezentată situația lunară a cheltuielilor realizate:

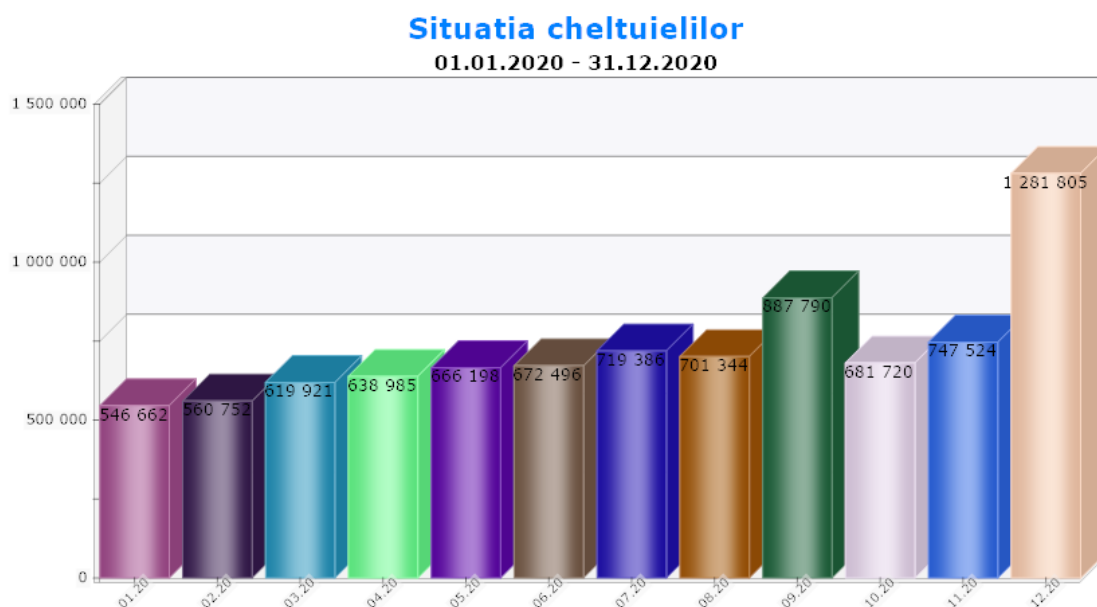

Din grafic se observă un trend crescător al cheltuielilor realizate, această creștere fiind datorată în special cheltuielilor de personal pentru personalul nou angajat, cheltuielilor cu materialele de protecție și dezinfectanți, precum și a altor cheltuieli privind activități necesare desfășurării activității în conformitate cu strategia de dezvoltare a Centrului de Sănătate. Creșterea cheltuielilor efectuate în luna decembrie se datorează în principal înregistrării cheltuielilor cu utilitățile și serviciilor facturate de STB în sumă de 213.304,56 lei, aferente întregului an 2020, precum și a constituirii de provizioane în sumă de 260.000 lei.

## **7.CONCLUZII**

Conducerea societății își propune ca pe perioada mandatului să susțină dezvoltarea Centrului de Sănătate STB SA prin implementarea acțiunilor necesare atingerii obiectivelor și criteriilor de performanță stabilite de acționari.

Pe viitor se urmărește asigurarea de servicii medicale la parametrii calitativi și cantitativi necesari satisfacerii solicitărilor, respectiv scăderea numărului de plângeri și reclamații ale beneficiarilor, atragerea de clienți precum și eficientizarea costurilor de funcționare prin metode performante de management.

**DIRECTOR GENERAL**

**BOGDĂNESCU Raluca Maria**